

ROUTE NAAR DE VERTREKHAVEN

Nederland - Noord Denemarken

U volgt de route richting Kiel tot voorbij Neumünster. Vanaf hier vervolgt u weg E 45 richting Flensburg, waarna u bij Krusa de grens bereikt. De E 45 loopt door via Kolding, Århus, Randers en Aalborg naar Noord Denemarken. **Neem in verband met drukte op de weg en met name rond Bremen en Hamburg, a.u.b. voldoende tijd om uw boot te halen.**

Hirtshals

Vanaf Aalborg gaat u over op weg E 39.

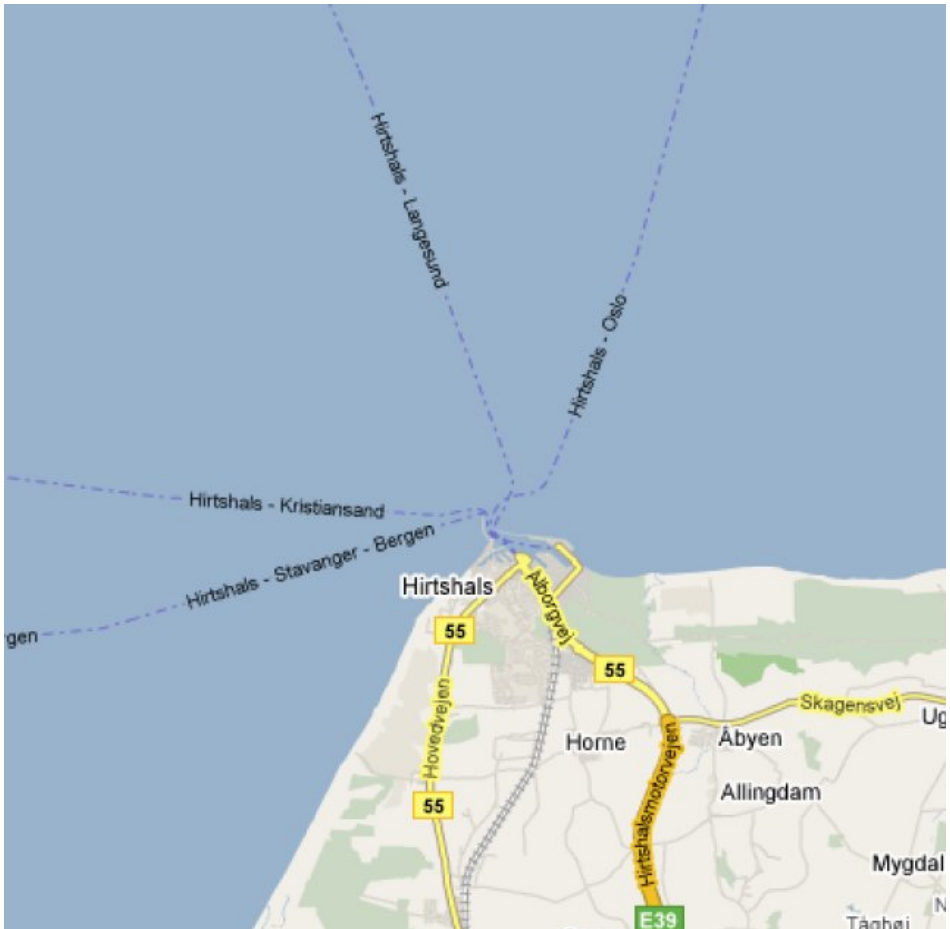

Afstanden

Hengelo - Hamburg	345	km
Nieuwe Schans - Hamburg	245	km
Hamburg - Duits/Deense grens	146	km
Duits/Deense grens - Aalborg	310	km
Aalborg - Hirtshals	65	km

HIRTSHALS

Color Line AS
Ferge-terminalen Norgeskaien
Postboks 30
DK-9850 Hirtshals

tel (45) 99 56 20 00
fax (45) 99 56 20 20

KRISTIANSAND - MANDAL (WEG 39)

Bij de Holmenfoss bij Trysfjorden heeft u een mooi uitzicht op de Skarpeidbrua. De kurkentrekker uit 1922 is door een nieuwe weg vervangen maar gelukkig zijn de mooiste plekjes zijn bewaard gebleven als parkeerplaats. Deze kustplaats Mandal staat vooral bekend om het zonnige



klimaat en de zandstranden. Lange fijne zandstranden, schaduwrijke dennenbossen en aan de horizon rondgeslepen scheren. Langs de kade meren dagelijks kotters aan die ver gevangen vis en garnalen van de boot verkopen. Begin augustus wordt hier het schaaldierenfestival gehouden, waarbij u op een meer dan 400 m

lang, welvoorzien buffet alle denkbare heerlijkheden van de zee kunt proeven. Vlakbij de promenade is het bronzen beeldje de "Mandaliten", het symbool van de stad. In de 16^e eeuw voeren enkele duizenden Noren onder Nederlandse vlag, want Nederland beheerste meer dan 200 jaar de zeevaart en de handel met hout vanuit Noorwegen voor de bouw van nieuwe schepen. In deze tijd beleefde Mandal zijn bloeiperiode. In de wirwar van steegjes in de oude binnenstad staat het geboortehuis van de bekende Noorse schilder Adolph Tiedemand. Gustav Thorsen werd ook in deze gemeente geboren, zijn kunstenaarsnaam Gustaf Vigeland leidde hij af van het dorpje ten westen van Mandal waar hij opgroeide. In het Stedelijk museum zijn in de schilderijengalerij werken van de schilder

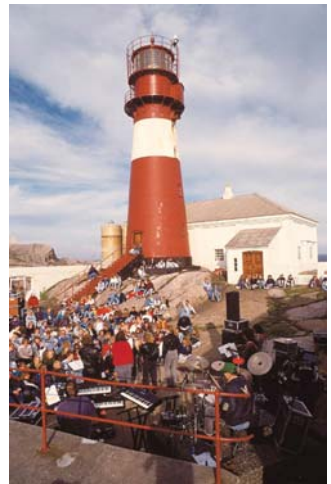

Tiedemand te zien. De voormalige koopmanswoning biedt echter ook onderdak aan een collectie over de zeevaart.



MANDAL - FLEKKEFJORD (WEG 39)

Bij Vigeland kunt u via weg 460 naar Lindesnes, dit is het zuidelijkste punt van Noorwegens vaste land. Tussen Utsikten, uitzichtspunt over Kvinesdal,



en Eigeland zijn enkele scherpe bochten met een stijging van 1:14. Flekkefjord is een chique stad in het Sørland wat enkele architectonische bijzonderheden te bieden heeft en dat niet alleen in Hollanderbyen, waar de witte, houten huisjes meer dan 150

jaar oud zijn. In 1660 kreeg het havenrechten. De Hollanderbyen onderscheidt zich van vele andere wit oplichtende stadjes in het Sørland door de vele achthoekige gebouwen, zoals de kerk, het muziekpaviljoen, de erker van het Grand Hotel, het Martin-Jensenshus en de VVV aan de kade. De architecten werden hiertoe geïnspireerd door de Baltische hoofdstad Riga, waarmee in de 18^e eeuw een goede handelsrelatie bestond. De bijnaam Hollanderbyen heeft Flekkefjord te danken aan de Hollanders die zich in de 17^e eeuw in de stad vestigden en daar graniet en hout verhandelden, dat grondstoffen waren in Nederland nodig voor de bouw van dijken. Door de inkomsten uit haring groeide de stad uit tot de grootste exporthaven van de zuidkust, in de 19^e eeuw werd de leerlooierij de belangrijkste tak van industrie. Met het binnengaan van het patriciërshuis, het stedelijk museum, uit 1724 komt de "goede oude tijd" weer tot leven. Aan de kapstok hangen vilten mantels en in de eetkamer staat de tafel gedekt. Een leuk alternatief voor weg E18 is de Nordsjøveien, een prachtige weg via Egersund naar Stavanger.



FLEKKEFJORD - EGRSUND (weg 44)

Rijdend vanuit **Flekkefjord** passeert u bij **Åna-Sira**, een schilderachtig vissersdorpje, de grens tussen de provincie Rogaland en Vest-Agder.

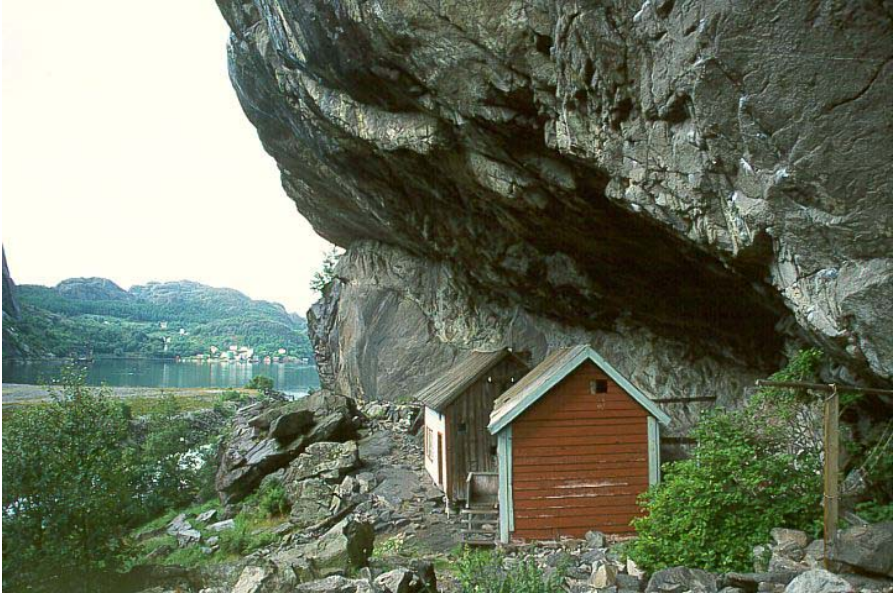

In de verderop gelegen **Jøssingfjord** werd op 16 februari 1940 de Altmark, een Duits schip met 300 Britse krijgsgevangenen aan boord, door de Britse jager Cossack de grond in geboord. Er staat een **gedenksteen** langs de weg. Een interessant gegeven daarbij: het woord 'Jøssing' was voor de Nazi's een scheldwoord, maar voor de verzetsstrijders en patriotten was het een zeer belangrijk begrip, waaraan veel waarde werd gehecht.

Hiervandaan kunt u een **ongenummerde weg** naar **Helleren** nemen. Daar staan twee huisjes die tot 1920 bewoond werden met als interessante bijzonderheid dat de 236 meter hoge berg Helleren als een natuurlijk 'dak' fungeert.



Bij het begin van de Jøssingfjord heeft u een mooi **uitzicht** over de fjord en de omgeving.

In **Hauge** staat de **Sokndal**kerk die uit 1803 dateert en in Louis Seize stijl

is gebouwd. Vanuit Hauge kunt u de afslag nemen naar **Sogndalsstrand**, een plaatsje met prachtige houten huisjes die in de 18^e en de 19^e eeuw zijn gebouwd. In één van de houten gebouwen bij de haven is het **maritiem museum** te vinden. Heel apart is de collectie oude vissersboten die zijn voorzien van de oorspronkelijke werktuigen. De gebouwen en de stenen brug van Sogndalsstrand staan onder monumentenzorg. De zalmrivier Sokna mondt hier uit in zee.

Egersund was al in de Vikingtijd een belangrijke haven. Dat kwam vooral door de beschutte ligging van de plaats aan de rotsachtige kust. Mede daardoor ook is Egersund de grootste **visserijhaven** van Noorwegen geworden. Het is bijzonder leuk om eens bij de bedrijvige haven te gaan

kijken of een wandeling te maken door het pittoreske **centrum** met zijn houten huisjes. Neem ook eens een kijkje bij en in de **Egersund Kerk**, die uit 1620 dateert en in de 18^{de} eeuw werd verbouwd tot kruiskerk. Een gedeelte van de



inventaris stamt uit 1600.

Interessant is een bezoek aan **Dalana Folke Museum** en het **Fayance Museum**. Het eerst genoemde museum toont o.a. de tradities van oude handwerken en het laatst genoemde museum geeft een beeld van het pottenbakken in Egersund gedurende meer dan 100 jaar.

Op de landtong tegenover Egersund, ooit als verdediging van de haven, vindt u **Batteri Landö**. Tenslotte is het nog leuk om **Stoplesteinan** te noemen, een mysterieuze cirkel van stenen. Mogelijk was dit ooit een begraafplaats, maar volgens de plaatselijke overlevering was het een plaats waar recht werd gesproken gedurende de periode van de Vikingen.

Vanaf de **Varberg** heeft u een mooi uitzicht over Egersund en het kustlandschap. Zet de auto op de parkeerplaats en wandel naar boven, om daarna de zilte zeelucht in te ademen.



EGERSUND - SANDNES (weg 44)

Geniet van het telkens afwisselende kustlandschap van Noorwegen en ga ook eens een kijkje nemen in **Hellvik**, een klein vissersplaatsje. Dat geldt trouwens iets verderop ook voor **Sirevåg**. Uiteraard wordt u ook beloond met uitzicht op de Nordsjøen, de Noordzee. Vlakbij, bij **Vedafjell**, vindt u een Duitse artilleriebatterij uit de Tweede Wereldoorlog.

Vervolgens rijdt u langs de weidse **Ognabukta**. Hier vindt u prima zwemmogelijkheden. In **Ogna** staat de gelijknamige kerk die uit circa 1250 dateert. De kerk vormde een inspiratiebron en thema voor tal van Noorse landschapschilders.

Voor de kust bij **Brusand** liggen tal van zandbanken in zee, waarop in de loop der jaren tal van schepen zijn gestrand. Een schipbreuk van de **Christine Magdalene** uit Bergen in 1852 zorgde ervoor dat ene **Tønnes Puntervold** een reddingsmaatschappij begon. Er staat nog een gedenksteen bij de spoorwegovergang. Een klein museum toont een oude reddingsboot met uitrusting.

Langs het strand van **Sele** tot **Kvassheim** vindt u **grafvelden** met in totaal 600 graven die dateren uit de IJzertijd. In **Varhaug** kunt u een kijkje gaan nemen bij het pittoreske witte kerkje. Hier is ook een

begraafplaats die dateert uit de middeleeuwen. In **Grødal** kunt u een bezoek brengen aan **Grødalstunet**. Dit is een voorbeeld van een Noorse boerderij uit vroeger tijden. En als u nog niet genoeg hebt van museumbezoek is het **Jærmuseum** in **Vigre/Nærbo** een aanrader. Hier krijgt u een prima indruk van de regio Jæren in al zijn facetten. Het museum werd in 2009 verkozen tot Museum van het Jaar in Noorwegen.

Via **Bryne** en **Kleppe** rijdt u via **weg nummer 44** naar **Sandnes**.

Sandnes heeft een klein **centrum** met een gezellige (voetgangers) winkelstraat. Ook bij Sandnes Gjestehavn met zijn terrassen aan het water is het goed toeven.

Interessant is de **runensteen** die dateert uit de periode 900 tot 1000 na Christus bij Skeianetunet. Zo'n 500 meter ten zuiden van de steen vindt u **Sandvedparken**, een park waar de Storaånå doorheen stroomt. Er loopt een wandelpad van 3,5 kilometer lengte langs deze rivier.

Interessant is ook het **Rogaland Arboret**, het grootste arboretum van Noorwegen met maar liefst 1400 verschillende bomen en struiken. Leuk is ook het **Sommerfluglparken**, een vlindertuin met honderden vlinders die vrij rondfladderen.



In 2008 is **Vitenfabrikken** geopend, een science centre met tal van exposities op het gebied van wiskunde, technologie en wetenschap. Verder is er een planetarium en is Krossens Havremølle met o.a. een expositie over Leonardo da Vinci ook onderdeel van Vitenfabrikken.

SANDNES - STAVANGER (weg 44)

Via **weg nummer 44** rijdt u vanuit **Sandnes** naar de havenstad **Stavanger** (Uiteraard kunt u ook de E-39 naar Stavanger nemen).

SANDNES - OANES (WEG 13)

In **Sandnes** zijn voor de liefhebbers best een paar leuke dingen te bekijken.

Allereerst het Sandnes Museum met een uitgebreide en fraaie collectie aardewerk en potten die tijdens de laatste twee eeuwen zijn vervaardigd. Het hele proces van klei tot eindproduct kan worden bekeken. Daarnaast ook een stukje moderne tijd: de industriële ontwikkeling op het gebied van houtproducten wordt ook getoond. Het Øglænd Museum laat zien hoe belangrijk het gelijknamige geslacht voor Sandnes is geweest. Uniek is hier de collectie oude fietsen en motorfietsen die de laatste eeuw in Noorwegen zijn geproduceerd.

Voor de natuurliefhebbers is het Rogaland Arboretum een aanrader. Het park omvat maar liefst 1400 verschillende bomen en struiken uit talloze landen.

Vanuit **Sandnes** volgt u weg nummer 13 richting Oanes en Tau naar **Laukvik**. Daar neemt u de **ferry** naar Oanes, de overtocht duurt circa 10 minuten.



Vlakbij **Oanes** aan de oever van de Lysefjord ligt het zogeheten **Lysefjordsenteret**, een restaurant met terras dat prachtig is gelegen aan de oever van de fjord.



U verblijft in
Lysefjord
Hyttegrennd
Oanes
4100 Jørpeland
tel +47 51 70 07 50

De sleutel ontvangt u van de eigenaar die bij de huisjes woont
aankomst tussen 15.00 en 20.00 uur
er zijn dekbedden en kussens in het huisje aanwezig

u dient het huisje schoon achter te laten of met de eigenaar af te spreken
dat u het wilt laten schoonmaken

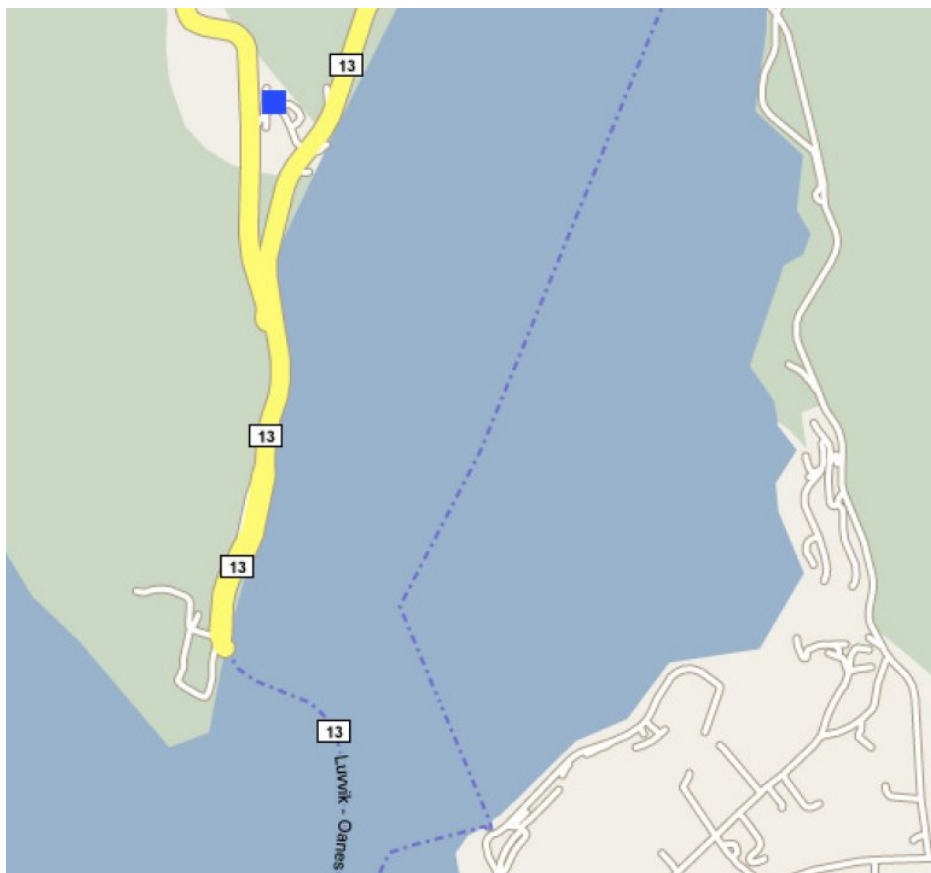



Oanes - Kinsarvik

236 km

Oanes - Hjelmeland

via

weg 13

Ferry Hjelmeland - Nesvik

via

weg 13

Nesvik - Kinsarvik

Mogelijk dat u even weg nummer 13 verlaat om een kijkje te gaan nemen in **Forsand**. Daar hebben archeologen de resten opgegraven van de prehistorische nederzetting Landa. Een nederzetting die gedurende een periode van 2000 jaar, van het bronzen tijdperk tot circa 600 jaar na Christus, werd bewoond.

Terug op weg nummer 13 rijdt u verder langs de Lysefjord en gaat daarna door de Høleslitunnel richting Jørpeland. De **Lysefjord** is een imposant stuk natuurschoon met zijn hoog oprijzende bergwanden. De fjord heeft een lengte van 42 kilometer en eindigt bij het plaatsje Lysebotn.



OANES - BREIFONN (WEG 13)

Bij **Jæssang** hebt u de kans om één van de bekendste hoogtepunten van Noorwegen te gaan bekijken, namelijk de Prekestolen. Daarvoor moet u de weg nemen naar de **Preikestolhytta**, een afstand van ongeveer 6 kilometer. Daar begint uw wandeling naar de **Prekestolen** door de ruige natuur van het Noorse fjordenlandschap. Voor alle duidelijkheid: de wandeling duurt circa 2 uur en is behoorlijk inspannend. Natuurlijk is er een gemarkeerd pad, maar het gaat redelijk bergop en het pad is lang niet altijd 'gebaand'. Zorg in ieder geval voor goede wandelschoenen, de juiste kleding en drinken en voedsel voor onderweg.

Maar uw inspanning wordt op grandioze wijze beloond als u uiteindelijk op het plateau van de Prekestolen staat. Bij helder weer kijkt u tientallen kilometers ver weg over het fjordenlandschap met zijn besneeuwde bergtoppen. Het plateau meet 25 bij 25 meter, er staan geen hekken en als u de euvele moed hebt om over de rand te kijken, kijkt u 600 meter loodrecht naar beneden! Neem in ieder geval de tijd om goed rond te kijken en te genieten van dit schitterende stukje Noorwegen en... vergaar weer



wat krachten voor de wandeling terug naar de Preikestolhytta! De hele excursie neemt bij elkaar 4 tot 5 uur in beslag, afhankelijk van uw wandeltempo.

Terug op weg nummer 13 hebt u bij het verderop gelegen plaatsje

Solbakk de mogelijkheid om enkele rotstekeningen uit het bronzen tijdperk te gaan bekijken. Vanuit **Tau** gaat een ferry terug naar Stavanger, deze overtocht duurt 40 minuten.





De reisroute over weg nummer 13 blijft vol afwisseling. De Noorse natuur zorgt telkens voor verrassende vergezichten. En af en toe is daar weer een stukje cultuur. Bijvoorbeeld bij **Årdal**. Daar kunt u een zijweg nemen en na pakweg anderhalve kilometer komt u bij de Årdal kerk die dateert uit de 16^{de} eeuw en beschikt over een verrassend interieur. De kerk is bijna compleet ingericht in renaissancestijl.

Bij **Hjelmeland** volgt een oversteek per **ferry** over de Jøsenfjord naar Nesvik.

Deze overtocht duurt circa 10 minuten. Uiteraard blijft u na uw oversteek weg nummer 13 volgen. Na 11 km gaat weg 13 linksaf maar u kunt ook rechtdoor over de Blåsjøvegen, u komt dan 11 km voorbij Sand weer op weg 13. Weer een weg die is aangelegd



voor waterkrachtwinning en ook deze mag er zijn. Asphalt deze keer met een paar heel donkere tunnels. De weg gaat naar de grootste dammen van Noorwegen. Volgt u weg 13 dan krijgt de route ook een wat ander karakter: tot het plaatsje Sand rijdt u door maar liefst 8 tunnels.

Sand zelf is een aardig plaatsje aan de Hilsfjord. Misschien een goede gelegenheid om de reis even te onderbreken. Vanaf Sand kunt u per ferry naar Ropeid, de duur van deze overtocht is 10 minuten.

U volgt vanuit Sand echter weg nummer 13 naar **Breifonn**. Allereerst een mooie rit door het dal van de Suldalslågen en langs het langgerekte



Suldalsvatnet (het meer heeft namelijk een lengte 27 kilometer en is op sommige plaatsen meer dan 300 meter diep!). Verderop aan tunnels geen gebrek. Voor de statistici onder u: de langste tunnel op dit traject heeft een lengte van 2340 meter. Bij **Breifonn** komt u op de E-134.

BREIFONN - JØSENDAL (WEG 13)

Richting Jøsandal kunt u bij **Hordalia** via weg nummer 520 naar Sauda. Iets verderop, bij Hordadalen om precies te zijn, komt u bij de ingang van de 4650 meter lange **Røldalstunnel**. Voor de liefhebbers die eens willen



ervaren hoe het was om vroeger door Noorwegen te rijden bestaat de mogelijkheid om de zogeheten '**Hordatrekke**', de 'oude' weg te nemen die is aangelegd tussen 1859 en 1865. Deze weg is alleen 's zomers berijdbaar. De Hordatrekke is een attractie op zich met haar 16 haardspeldbochten. Daarbij kunt u genieten van prachtige vergezichten over het Røldalsmeer. Het hoogste punt van dit traject ligt op 1065 meter hoogte.

Aan het einde van de Hordatrekke ziet u een gedenksteen ter nagedachtenis aan postbode Turtveit die, zo vermelden de kronieken, op 3 januari 1903 door een lawine overvallen werd. De arme man heeft maar liefst 56 uur onder de sneeuw begraven gelegen en wist zich uiteindelijk zelf te bevrijden. Een 'koud' kunstje!

Let op: ook 's zomers kan de weg worden afgesloten, dit in verband met lawinegevaar.

Het is ook aardig om even te stoppen bij het plaatsje **Seljestad**. Daar kunt u met een stoeltjeslift omhoog naar de top van de Haugsnut, een berg met een hoogte van 840 meter, om te genieten van het omringende landschap.

Bij **Jøsandal** kunt u via de E-134 naar Haugesund.

JØSENDAL - KINSARVIK (WEG 13)



Richting **Odda**
wordt u
geconfronteerd met
een spectaculair
stukje Noorwegen,
namelijk de **Låtefoss**,
een indrukwekkende,
dubbele waterval, vlak
langs de weg. U moet
hier beslist even

stoppen om te kijken naar het woeste geweld van het water. De totale hoogte van de waterval bedraagt maar liefst 165 meter. Er is ook een kiosk waar u souvenirs kunt kopen

Verder richting **Odda** hebt u regelmatig zicht op de **Folgefonna** gletsjer. In het rijtje van grote Noorse gletsjers is de Folgefonna nummer drie. Hier kunt u 's zomers trouwens nog skiën!

Odda is een levendig plaatsje aan het eind van de Sørfjord. De Sørfjord is een zijarm van de Hardangerfjord, met een lengte van 179 kilometer de op één na langste fjord van Noorwegen.

De kerk in **Odda** dateert uit 1870. De architectuur is kenmerkend voor de jaren 1860-1870. Vanuit **Odda** kunt u een prachtige wandeling maken door de nauwe **Buervallei** met zijn hoge bergwanden. Het eind van de tocht geeft uitzicht op de spectaculaire Buerbreen, een gletsjerarm van de grote Folgefongletsjer. Het pad is gemarkeerd, maar zorg wel voor goed schoeisel. De wandeltrip kost u (heen en terug) circa drie uur.

Weg nummer 550 gaat vanuit **Odda** langs de westkant van de Sørfjord naar **Utne** en **Jondal**, een mooie en bovenal rustige weg met prachtige vergezichten op de fjord en het omringende berglandschap.

Weg nummer 13 gaat vanuit **Odda** door de Tyssedaltunnel (lengte 1520 meter) naar **Tyssedal**.

In **Tyssedal** kunt u het **Norsk Vasskraft- og Industrimuseum** bezoeken. Hier krijgt u een beeld hoe elektriciteit die wordt gewonnen



uit waterkracht, voor grote veranderingen zorgde in dit deel van Noorwegen. Bovendien kunt u een kijkje nemen in de Tysso Centrale. In 1918 was deze centrale, trouwens een architectonisch hoogstandje, de grootste van Europa.

Vanuit Tyssedal gaat ook een ongenummerde weg naar het **Skjeggedal**, hier kunt u ook een kijkje nemen bij de Ringedalsdammen (1910-1918) een dam die is geconstrueerd met op elkaar gestapelde stenen zoals dat ook al in de middeleeuwen gebeurde. In Skjeggedal vertrekt ook de **Trallebanen** (een tandradbaan met rijtuigen die 9 personen kunnen bevatten) naar de Mågelitopp, een berg met een hoogte van 960 meter. De tocht omhoog duurt circa 15 minuten.



De regio rond de Hardangerfjord wordt wel de 'Tuin van Noorwegen' genoemd en de gemeente **Ullensvang** is daar een duidelijk voorbeeld van. De naam 'Ullensvang' is al heel oud en afgeleid van 'Ullin', een belangrijke godheid in de heidense tijd.

Deze plaats wordt gedomineerd door de fruitteelt, in mei en juni staan hier jaarlijks pakweg 500.000 fruitbomen in bloei! Maar liefst 285 fruittelers verdienen er hun brood, waarbij de kersenteelt heel

belangrijk is. Elk jaar - in het laatste weekend van juli - wordt in Ullensvang het Morellenfestival gehouden.

De fruitteelt dateert al uit het jaar 1200, toen monniken van de Cistercienser orde in Lofthus een hospitiuim, een uithof en een kapel bouwden en fruitbomen plantten. En al in 1212 vaardigde de Engelse koning Jan zonder Land een dekreet uit waarin stond dat op fruit vanuit Hardanger geen belasting mocht worden geheven. Later hebben pastors



van de Lutherse kerk ervoor gezorgd dat het gebied werd verrijkt met nieuwe bomen en fruitsoorten, die vooral uit Denemarken werden ingevoerd.

In **Lofthus** staat een mooie, uit zandsteen opgetrokken middeleeuwse kerk, die omstreeks 1275 is gebouwd.

In het zomerseizoen kunt u elke donderdagavond om negen uur een concert bijwonen waarbij muziek van Noorse componisten ten gehore wordt gebracht. En uiteraard worden er ook regelmatig werken van de befaamde Noorse componist **Edvard Grieg** gespeeld. Edvard Grieg verbleef tijdens zijn leven heel vaak 's zomers in Lofthus en vond zijn inspiratie in de prachtige natuur van dit gebied. De Holbergsuite is daar een voorbeeld van. Grieg had daar een eigen onderkomen. Deze houten woning staat in de tuin van het fraaie Ullensvang Hotel.

Vanuit Lofthus loopt het oude monnikenpad naar Nosi en de Hardangervidda, onderweg heeft u, op 900 m hoogte, een schitterend uitzicht over Lofthus en de Hardangerfjord. Op pakweg een hoogte van



650 meter vindt u een stenen trap, die mogelijk in de 12de eeuw is vervaardigd door monniken die zich in Opedal hadden gevestigd. De duur van de wandeling van Lofthus naar Nosi bedraagt heen en terug minimaal 4 uur.

Even ter informatie: de **Hardangervidda** is de grootste hoogvlakte van Noord Europa met een oppervlakte van 10.000 km². Een ruig gebied met bergen en eindeloze vlaktes, meren en rotspartijen. Hier leven rendieren, elanden, veelvraten, poolvossen, hazen, sneeuwwhoenders en zelfs sneeuwuil. En ondanks het ruige gebied en het harde



Klimaat heeft de Hardangervidda ook een rijke flora.

In Lofthus vindt u ook het **openluchtmuseum Skredhaugen**. Een leuk museum dat een goed beeld geeft van de vroegere leefomstandigheden rond de Hardangerfjord. Hier wordt ook allerlei volkskunst geëxposeerd. De moeite van een bezoekje waard, want hier kunt u zien hoe de mensen vroeger woonden.

In **Kinsarvik** kunt u, als het uw interesse heeft, een bezoek brengen aan 'Hardanger Bestikk', een fabriek die bestek vervaardigt in allerlei

soorten en maten en in zijn soort de grootste van Scandinavië is. Hardanger Bestikk is vooral bekend door het Kongetin.

De plaatselijke kerk is zeker ook de moeite waard. Het stenen gebouw is opgetrokken in Romaanse stijl en dateert uit het jaar 1160. Binnen kunt u fresco's bewonderen met voorstellingen van de aartsengel Michael, die in de twaalfde eeuw zijn aangebracht. Kortom, de kerk van Kinsarvik is een fraai voorbeeld van het verre Noorse verleden.

Aardig is het Hardanger Feriepark, met veel attracties en activiteiten voor de kinderen.

Als u de tijd hebt voor een fikse wandeling moet u beslist de



wandeltocht door het **Husedal** nemen. Deze voert door een nauwe vallei die loopt van Kinsarvik richting Hardangervidda. Het is een fikse wandeling die zeker drie uur in beslag neemt, maar daar heb je ook wat voor! Zoals de prachtige Tveitafossen, een waterval op circa 4 kilometer van het centrum van Kinsarvik. In de buurt van de Tveitafossen kunt u nog 3 indrukwekkende watervallen gaan bekijken, namelijk de Nyastølsfossen, de Nykkjesøyfossen en de Søtefossen.

De **ferrykade** biedt de mogelijkheid om de Hardangerfjord over te steken naar Utne en vervolgens naar Kvanndal. Deze overtocht duurt 20 minuten en er zijn 10 afvaarten per dag.